



**UŞAK İLİ, MERKEZ İLÇESİ,  
AYBEY MAHALLESİ 1579  
NUMARALI ADADA ADAKENAR  
ÇİZGİSİNİN DÜZENLENMESİ  
YÖNÜNDE 1/1000 ÖLÇEKLİ  
UYGULAMA İMAR PLAN  
DEĞİŞİKLİĞİ  
PLAN AÇIKLAMA RAPORU**



2025

  
ŞEHİR PLANCISI

---

## İÇİNDEKİLER

---

1. PLANLAMA ALANININ KONUMU ve GENEL ÖZELLİKLERİ.....	1
2. MÜLKİYET VE KADASTRAL DURUM .....	5
3. MEVCUT DURUM TESPİTİ.....	6
4.MEVCUT PLANLAMA KARARLARI .....	7
5. PLANLAMANIN GEREKÇESİ VE PLANLAMA KARARLARI .....	8

---

## HARİTA LİSTESİ

---

HARİTA 1: EGE BÖLGESİ İLLERİ.....	1
HARİTA 2: UŞAK İLÇELERİ.....	2
HARİTA 3: UYDU GÖRÜNTÜSÜ .....	2
HARİTA 4: UŞAK İLİ KARAYOLLARI HARİTASI .....	4
HARİTA 5: PLANLAMA ALANI YAKIN ÇEVRE ULAŞIM BAĞLANTILARI.....	5
HARİTA 6: PLANLAMA ALANI KADASTRO HARİTASI.....	6
HARİTA 7: PLANLAMA ALANI 1/1000 ÖLÇEKLİ HALİHAZIR HARİTA .....	7
HARİTA 8: PLANLAMA ALANI 1/1000 ÖLÇEKLİ MEVCUT PLAN.....	8
HARİTA 9: ÖNERİ UYGULAMA İMAR PLANI.....	9

  
ŞEHİR PLANCISI

SEHİR PLANCISI



merkezlerinde birer kaza kurulmuş, ayrıca Manisa Vilayetine bağlı Eşme kazasını da ihtiva etmek üzere, şu anki mevcut 5 ilçesi belirlenmiştir.

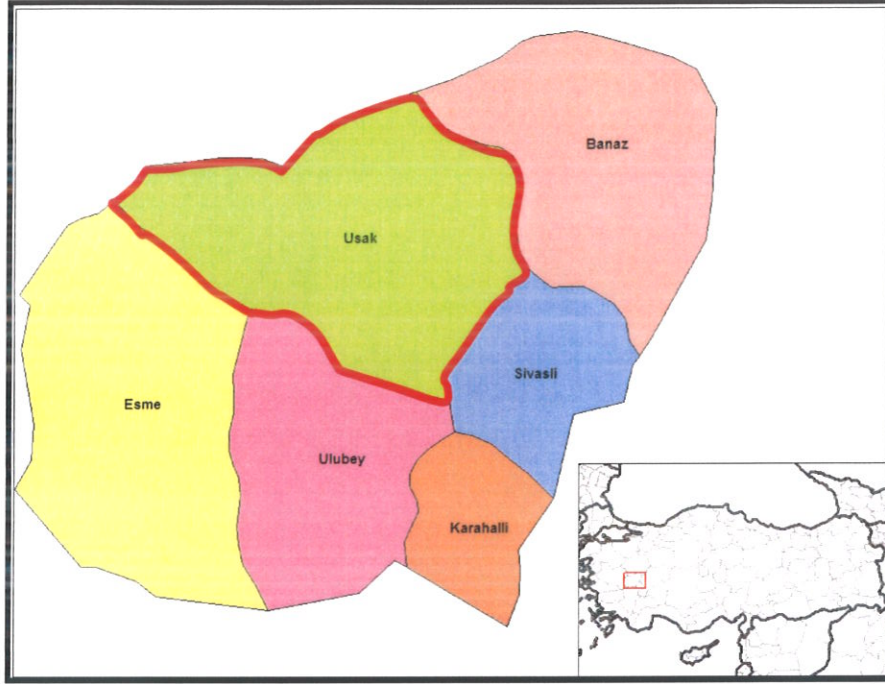

HARİTA 2: UŞAK İLÇELERİ



HARİTA 3: UYDU GÖRÜNTÜSÜ

Devlet Planlama Teşkilatı tarafından 2004 yılında yapılmış olan "İlçelerin Sosyo-Ekonomik Gelişmişlik Sıralaması Araştırması" na göre, Uşak Merkez ilçesi 872 ilçe içerisinde 52. sırada olup 2. derece gelişmiş ilçeler arasında yer almaktadır.

21 Sayılı  
Zafer SATI  
ŞEHİR PLANCISI

## Uşak Merkez İlçesi Sosyo-Ekonomik Göstergeleri

SOSYO-EKONOMİK GÖSTERGELER	Merkez	Sıra
Nüfus	179 458	45
Şehirleşme Oranı	76,34	53
Nüfus Artış Hızı (%)	20,97	172
Nüfus Yoğunluğu	137	134
Nüfus Bağımlılık Oranı (%)	49,37	715
Ortalama Hanehalkı Büyüklüğü	3,89	717
Tarım Sektöründe Çalışanlar Oranı (%)	37,33	812
Sanayi Sektöründe Çalışanlar Oranı (%)	26,33	22
Hizmetler Sektöründe Çalışanlar Oranı (%)	36,35	148
İşsizlik Oranı (%)	8,21	206
Okur Yazar Oranı (%)	89,44	190
Bebek Ölüm Oranı (‰)	37,59	476
Fert Başına Genel Bütçe Geliri (Bin TL)	153 706	87
Vergi Gelirlerinin Ülke İçindeki Payı (%)	0,13839	50
Tarımsal Üretimin Ülke İçindeki Payı (%)	0,18042	161

Devlet Planlama Teşkilatı tarafından 2010 yılında yapılmış olan "İllerin ve Bölgelerin Sosyo-Ekonomik Gelişmişlik Sıralaması Araştırması"na göre, Uşak İli, 29. sırada yer almaktadır.

Zengin bir bitki örtüsü, sıcak-soğuk su kaynakları ve doğal güzelliğe sahip olan Murat Dağının zirvesini 2.309 m yükseklikte bulunan Kartaltepe oluşturmaktadır. Zirve noktası Kütahya ili sınırları içinde bulunan Murat Dağı'nın Uşak sınırları içerisinde kalan tepelik alanlarının ortalama yükseltisi 1.500 m civarındadır.

Bulkaz Dağı, Sivasslı ilçesinin doğu ve güneydoğusunda bulunmaktadır. Zirve noktası 1.930 m de bulunan dağın yapısında kireçtaşları hakim durumdadır. Kuzey-güney istikametinde uzanan Bulkaz Dağı, aynı zamanda Uşak-Afyon illerinin doğal sınırını oluşturmaktadır. Zengin su kaynaklarına sahip olan dağ, bitki örtüsü bakımından fazla zengin değildir.



Uşak, Ege ve İç Batı Anadolu Bölgeleri arasında geçit yeri olduğundan bitki örtüsünde de her iki bölgenin özellikleri göze çarpar. Ancak Uşak, Ege Bölgesi'ne göre daha soğuk olduğundan Ege Bölgesi'nin tipik bitki örtüsü olan zeytine pek rastlanmaz. İlde, dağlarda çok sık ormanlar bulunmaktadır. Çok çeşitli ağaç türlerinin olduğu bu ormanlarda yaygın ağaç türleri; meşe, karaçam, kızılçam, dişbudak, ahlat, karaağaç, çınar ve ardıçtır.

## 1.2. ULAŞIM AĞINDAKİ YERİ

**Karayolu:** İl genelinde 286 km'si il, 168 km'si devlet olmak üzere karayolu ağı 454 km'dir. Uşak, Ankara- İzmir Karayolu üzerinde bulunmaktadır. Bu yolun tamamı bölünmüş yol olarak tamamlanarak trafiğe açılmıştır. Diğer karayolu bölümlerinde iyileştirme çalışmaları devam etmektedir.

SATIİ CİNSLERİNE GÖRE YOL AĞI (KM)								
UŞAK	ASFALT YOLLAR			PARKE	STABİLİZE	TOPRAK	DİĞER YOLLAR	ŞEBEKE UZUNL.
	ASFALT BETONU	SATIİ KAPLAMA	TOPLAM					
Devlet Yolu	126	42	168	-	-	-	-	168
İl Yolu	8	278	286	-	-	-	30	316
Toplam	134	320	454	-	-	-	30	484

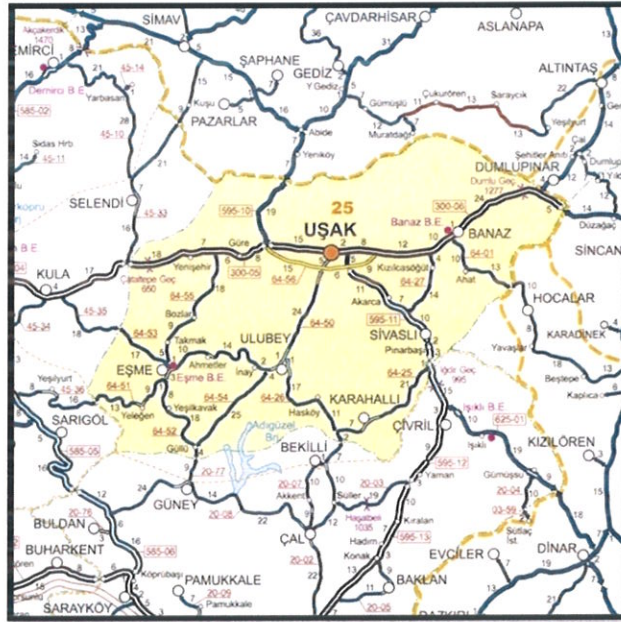

HARİTA 4: UŞAK İLİ KARAYOLLARI HARİTASI

**Demiryolu:** Afyon-Uşak-İzmir Demiryolu il merkezinden geçmekte olup il sınırları içindeki demiryolu uzunluğu 159 km'dir. 1897 yılından bu yana hizmet veren hat, hızlı tren projesi kapsamına alınmıştır.

**Havayolu:** Uşak Havaalanı, kent merkezinin doğu doğrultusunda bulunmakta olup; 2560 x 30 metre pist uzunluğuna sahiptir.

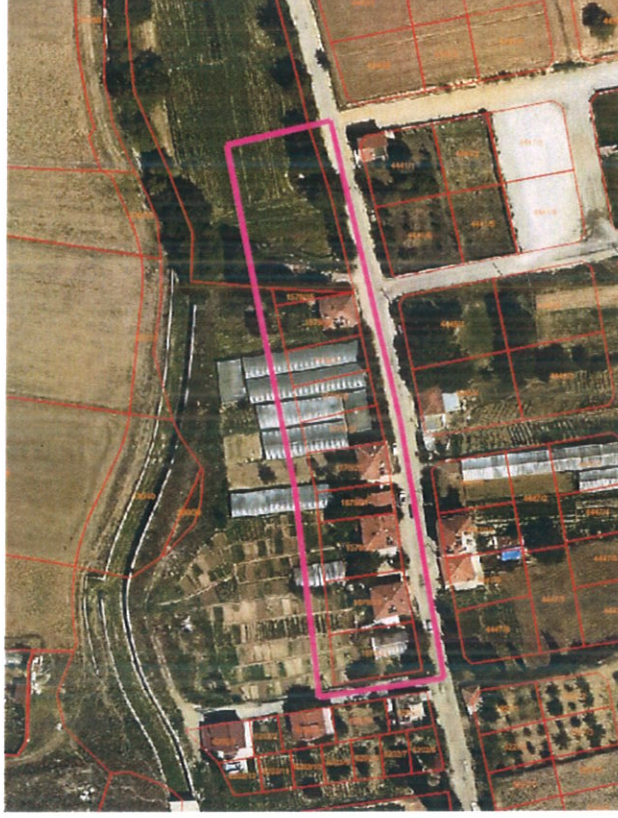

**HARİTA 5: PLANLAMA ALANI YAKIN ÇEVRE ULAŞIM BAĞLANTILARI**

Plan değişikliği yapılması düşünülen alan, kent merkezinin kuzey yönünde, Aybey Mahallesi sınırları içerisinde yer almakta olup; merkeze yaklaşık 2,7 kilometre mesafede, Uşak Havaalanına yaklaşık 6,4 kilometre mesafede, İzmir-Ankara Karayoluna yaklaşık 3 kilometre mesafede yer almaktadır.

## **2. MÜLKİYET VE KADASTRAL DURUM**

### **2.1. MÜLKİYET DURUMU**

Plan değişikliğine konu; İlimiz, Merkez, Aybey Mahallesi, 1579 adada bulunan parseller özel mülkiyete aittir.

### **2.2. KADASTRAL DURUM**

İmar Planına konu alan Uşak İli, Merkez İlçesi, Aybey Mahallesi sınırları içerisinde kalan bölgenin kadastral durumu aşağıda sunulduğu gibidir.

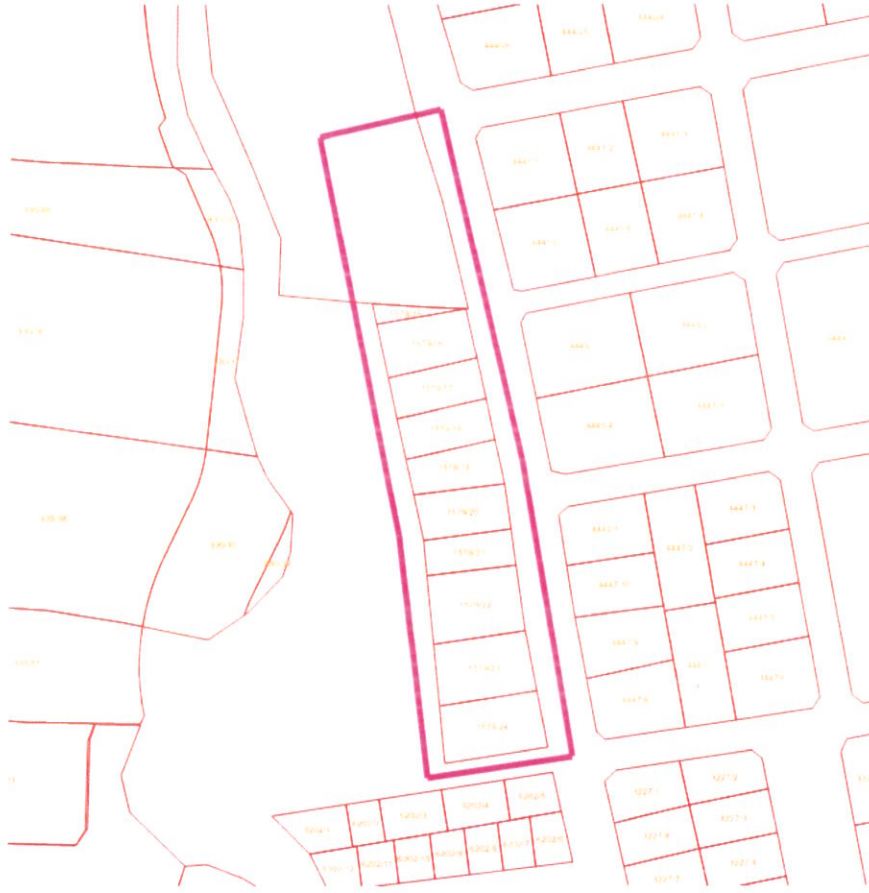

HARİTA 6: PLANLAMA ALANI KADASTRO HARİTASI

### **3. MEVCUT DURUM TESPİTİ**

#### **3.1. YAPI ANALİZİ**

Planlama alanında kısmen yapılaşma bulunmaktadır.

#### **3.2. KORUMAYA İLİŞKİN VERİLER**

Planlama alanı içerisinde korunması gerekli bir yapı bulunmamaktadır.

#### **3.3. HALİHAZIR HARİTA DURUMU**

##### **3.3.1. 1/1.000 HALİHAZIR HARİTA DURUMU**



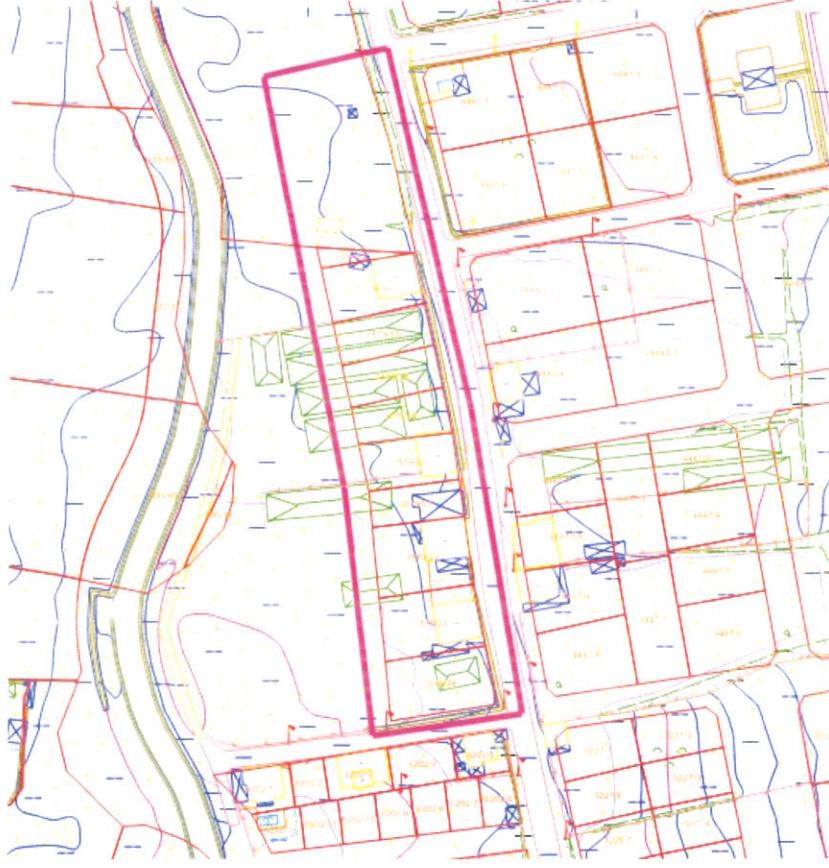

HARİTA 7: PLANLAMA ALANI 1/1000 ÖLÇEKLİ HALİHAZIR HARİTA

#### **4.MEVCUT PLANLAMA KARARLARI**

##### **4.1. 1/1.000 ÖLÇEKLİ UYGULAMA İMAR PLANI**

Parseller 1/1000 ölçekli uygulama imar planında Ayrık İkiz Nizam 2 kata Müsaadeli Konut Alanı olarak planlıdır.

7/1000  
Zafer SATI

ŞEHİR PLANCISI

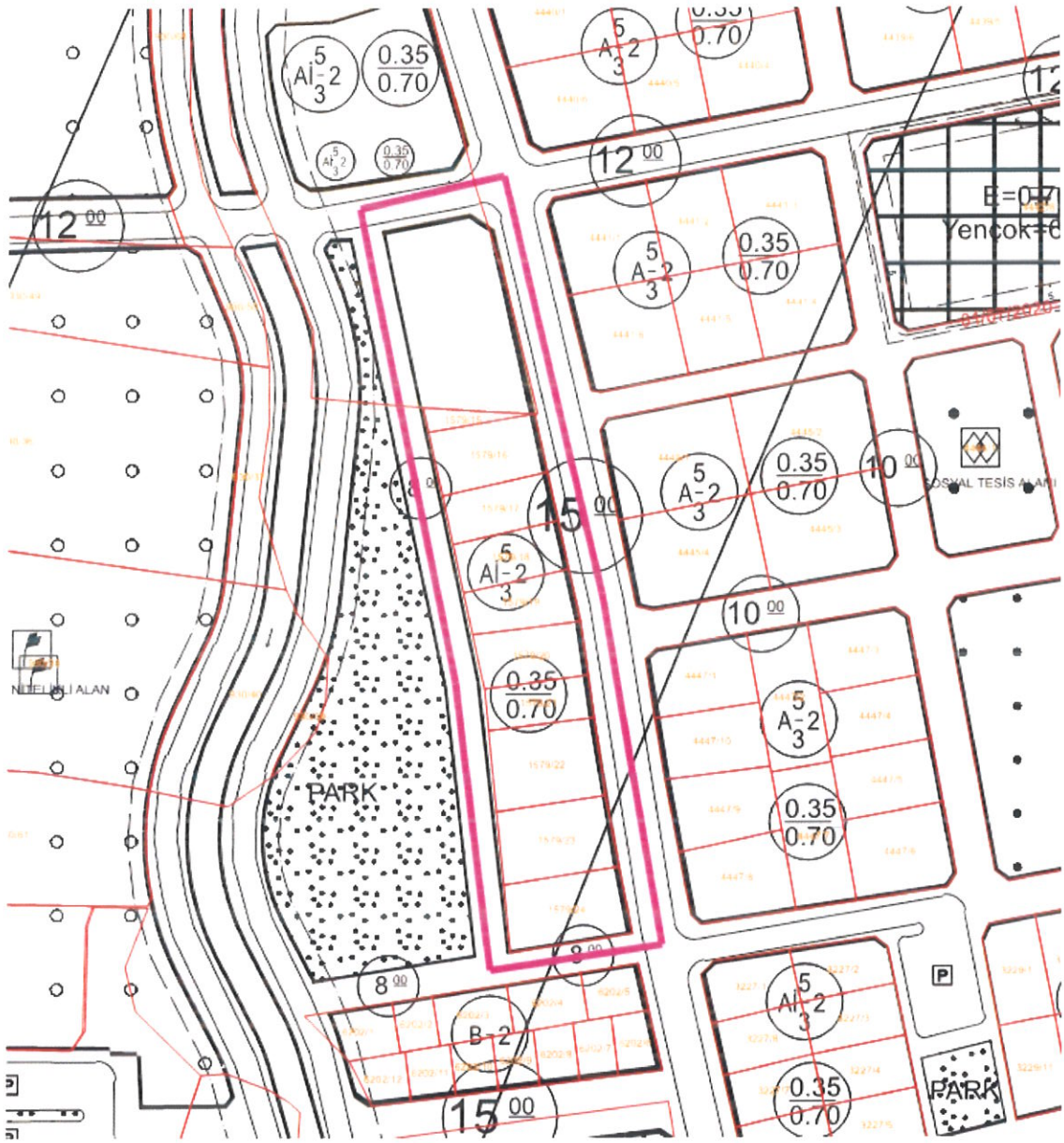

HARİTA 8: PLANLAMA ALANI 1/1000 ÖLÇEKLİ MEVCUT PLAN

## **5. PLANLAMANIN GEREKÇESİ VE PLANLAMA KARARLARI**

### **5.1. PLANLAMA GEREKÇESİ VE AMACI**

07/07/2008 tarih ve 2008/487 sayılı Encümen kararı ile 1579 ada 8, 9 ve 10 numaralı parsellerde yola ve parka terkinin yapılması ve geriye kalan kısmının 22 parçaya ifrazı ve taksim edilmesi kararı alınmıştır. Söz konusu encümen kararı esas alınarak ve söz konusu alanda 3194 sayılı İmar Kanunu'nun 18. Madde uygulaması çalışmasında mülkiyetlerin düzgün çıkarılması hedeflenmektedir.



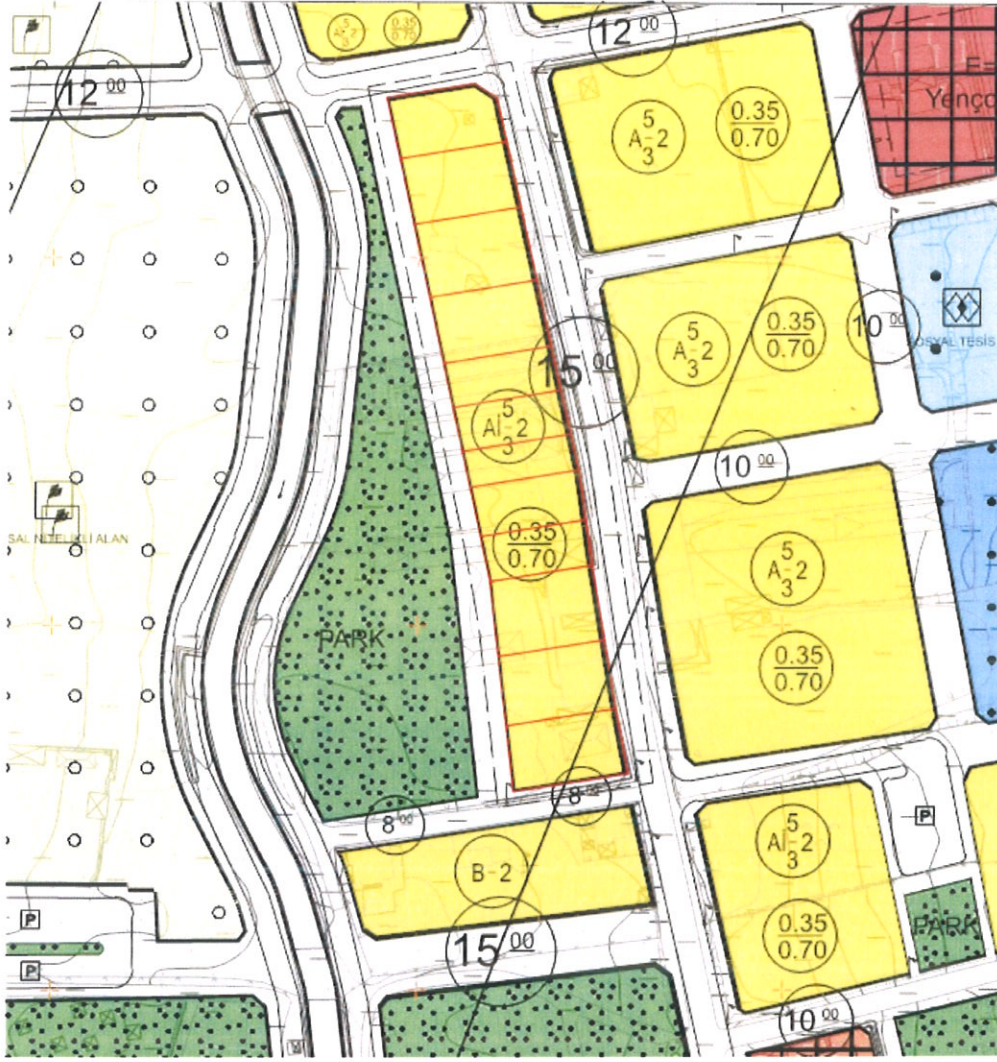

HARİTA 9: ÖNERİ UYGULAMA İMAR PLANI

## 5.2. PLANLAMA KARARLARI

Hazırlanan 1/1000 ölçekli Uygulama İmar Plan Değişikliği ile; söz konusu adada 3194 sayılı İmar Kanunu'nun 18. Madde uygulama çalışmasında mülkiyet dağılımlarının düzgün yapılabilmesi ve daha az hisseli parsel üretilmesi için yeni oluşacak parsel ile adakenar çizgisi uyumlu hale getirilmiştir.